



1/, 地球，是我们共同家园，大家在一起。

2/, 母校与我们隔洋相望。

3/, 卡通形象在传递一种信息，我们寻找的就是欢乐与年轻时的那份纯真。也许她是中国憨态的熊猫，也许她是活泼的米老鼠，校友无论老少，永远要有一颗孩子般天真的童心。

4/, 把这份跨洋过海幸福团聚的快乐留在德州，把德州留在心上。



# 珍贵莫过校友情（陆永嘉）

今日校友相聚，百忙无暇，千里迢迢，有何牵挂，为何而来？

因为有一群兄弟姐妹，当年同饮濠河水，共读寒窗书，如今侨居或定居北美，有一怀情愫使人们汇聚在同一面旗下，共建海外的共同家园，追溯逝去的岁月，寄托昔日的情感，分享今日的欢乐，缱绻永久的乡恋。

今日相聚，为情而来，同学情，校友情！一朝同窗，终生相望！

我很珍惜这份校友情，尤其是远隔重洋的团聚！——Mark



# 青春万岁 同学万岁

文/一刀

不同往常  
今年是大学入学四十周年聚会  
亲爱的老同学  
不知多少年的前世修行  
我们，有缘成为了同班同学

风风雨雨  
多少年的走散  
可你一直在我的思绪里  
十万分的欣喜  
今天，我们又走进同一间教室

四十年的同学之情  
远隔千山万水  
感觉却近在咫尺  
让我们携手并进  
共同圆满完成地球上的行程

四十年的大洋东西  
同窗手足更双倍珍惜  
就像给了我八十年的鲜活人生  
人生百年  
假如我有一百个同学  
我便有了万岁人生  
幸运的是  
我又何止一百个同学  
同学万岁  
青春万岁



# 濠滨柳

-写在北美校友会三周年之际

作者/朱远源

濠滨岸边的柳叶  
依偎着一湾清泉  
那里辉映过青春的律动  
那是我梦中常回的校园

春柳的温情  
夏蝉的脆鸣  
还有摇曳过秋池的碧波  
那是多么难忘的青春记忆

如今 百年的通大  
带着慈母般的微笑  
纹理深深却美丽如初  
校园内仍飘逸着  
几丝雪柳的风华  
那是我引以骄傲的同桌同窗

多少教诲  
多少呵护  
多少汗水  
多少个日日夜夜  
这一切 化成雨露  
滋润了嫩叶青芽的桃李  
怎能忘啊  
我一世老师的尊尊身影

我们收藏了濠滨柳叶  
化作双桨  
随舟，飘扬过海  
如梭，匆匆走散  
恰似：  
濠滨碧柳万千条  
同沐春风共倚桥  
海角天涯无觅处  
独行岁月叹飘遥



## 濠滨柳

-写在北美校友会三周年之

际

作者/朱远源

终于  
濠滨柳叶  
羽化成翅  
翱翔在北美的上空  
啊…  
极目云颠三万里  
回眸千次又家还  
此缘无尽天天有  
姹紫嫣红月月丹

我们 濠滨柳叶  
围绕在北美的树干  
带着千日相聚喜悦  
重上枝头迎接朝晖  
遥望着  
太平洋的宽阔彼岸  
守护着  
四季如春的北美校友花园  
向新校友招手  
共建更美家园

千日柳  
万里翅  
叶叶坚韧  
片片成翼  
让我们以濠滨柳的名义  
展翅成鸥  
为校友放歌  
为母校护航  
直至永远!



# 怀念，一九七七

作者-陆永嘉

怀念，一九七七  
因为那一年  
有一场史无前例的高考——  
那是一道划破长夜的闪电，  
在干枯了近十二年的文化沙漠  
畅下了一场痛快淋漓的暴雨。

怀念，一九七七  
因为那一年  
有一场空前绝后的的高考——  
那是一次惊天动地的骚动，  
使压抑了十二年的求知欲望，  
爆发出一场冲破云天的火山。

怀念，一九七七  
因为那一年  
有一场开辟纪元的高考——  
那是一场时代命运的拯救  
禁锢了近十二年的天地灵气，  
重塑成一批创造光明的菁英。

怀念 一九七七  
正是这一年，  
有了你，  
有了我，  
有了我们七七级。

一九七七，  
学子改变了命运，  
学校充满了生机，  
中华走向了振兴，  
民族开始了崛起。

一九七七，  
她是历史的转折点，  
她是前进的冲锋号，  
她是冲刺的鸣枪声。  
一九七七，深情而激昂；  
一九七七，光荣而永恒。

当史诗咏唱到这个伟大的年代，  
她就在咏唱  
我们七七级心中的歌！  
当史诗赞颂起这个伟大的年代，  
她必定呐喊出时代的最强音！

永远怀念，一九七七！  
永生难忘，一九七七！！  
永远怀念，一九七七！  
永生难忘，一九七七！！



# 北美列车又一站

文/一刀

(通大北美校友会第三届年会即将开幕，德州校友为这次大会的成功举行，进行了大量的、细致的工作，耗费了很多心血。为表达感激之情，庚华会长嘱赋诗一首，欣然命笔。)

校友大会已三番  
热情高涨不衰减  
沙漠广袤蓄能量  
牛仔豪放释精干  
朱熙董事绞脑汁  
德州校友流大汗  
通大旗帜迎风扬  
北美列车又一站

(2018. 1. 13 兜湾斋)



# Skin Cancer Prevention

Xiao Ni MD, PhD, Associate Professor  
The University of Texas MD Anderson Cancer Center

倪晓 南通医学院临床医学系78-5

January 20, 2018

THE UNIVERSITY OF TEXAS  
MD Anderson  
~~Cancer Center~~

Making Cancer History®

# Outline

1. Cancer statistics and ways to reduce your cancer risk
2. Skin cancer prevention

## Trends in Cancer Incidence Rates\*, US, 1975-2013

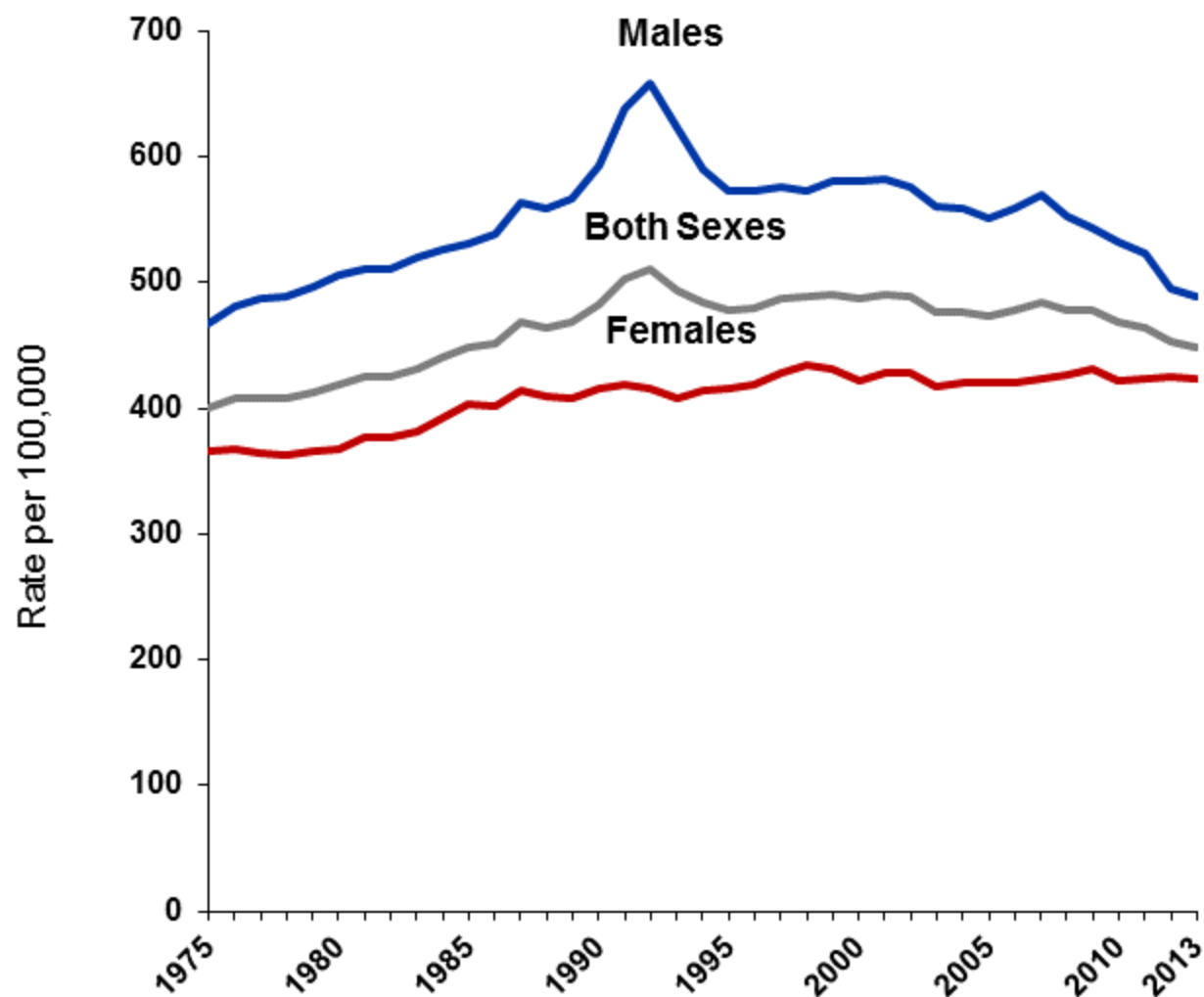

\*Age-adjusted to the 2000 US standard population and adjusted for delays in reporting.

Source: Surveillance, Epidemiology, and End Results (SEER) Program, National Cancer Institute, 2016.

# Cancer statistics, 2018

## Estimated New Cases

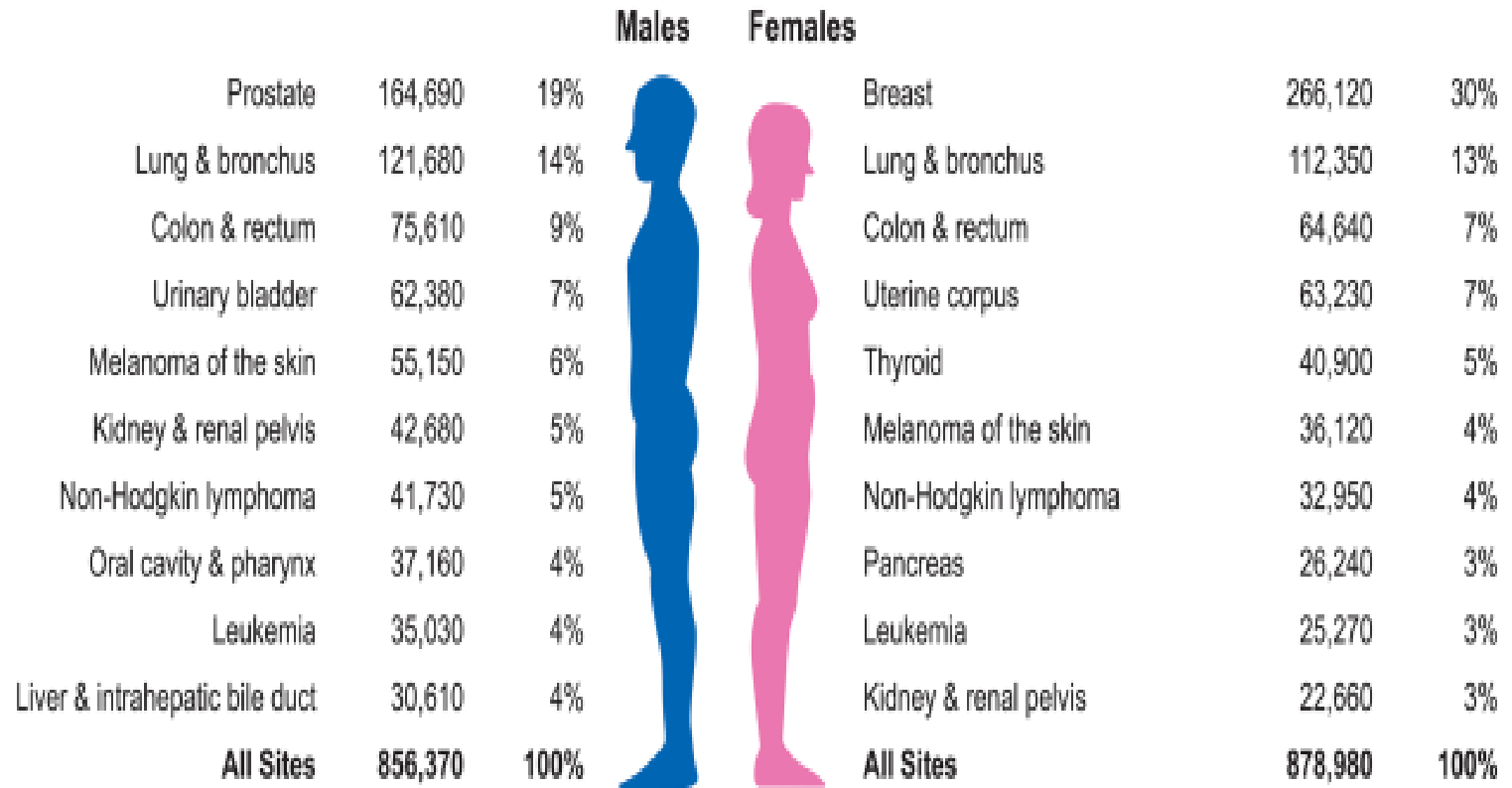

**1,735,350**

## Trends in Cancer Death Rates\* by Sex, US, 1975-2014

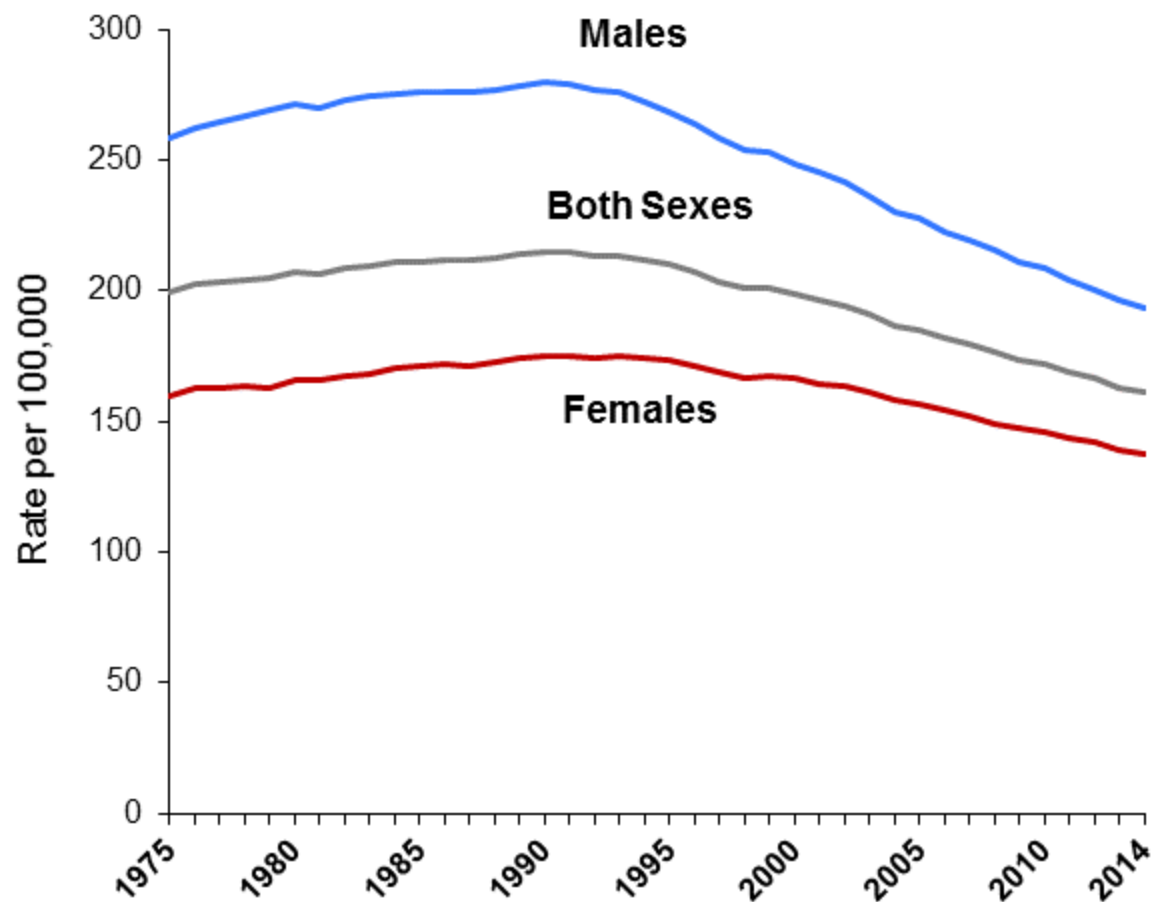

\*Age-adjusted to the 2000 US standard population.

Source: National Center for Health Statistics, Centers for Disease Control and Prevention, 2016.

# Cancer statistics, 2018

## Estimated Deaths

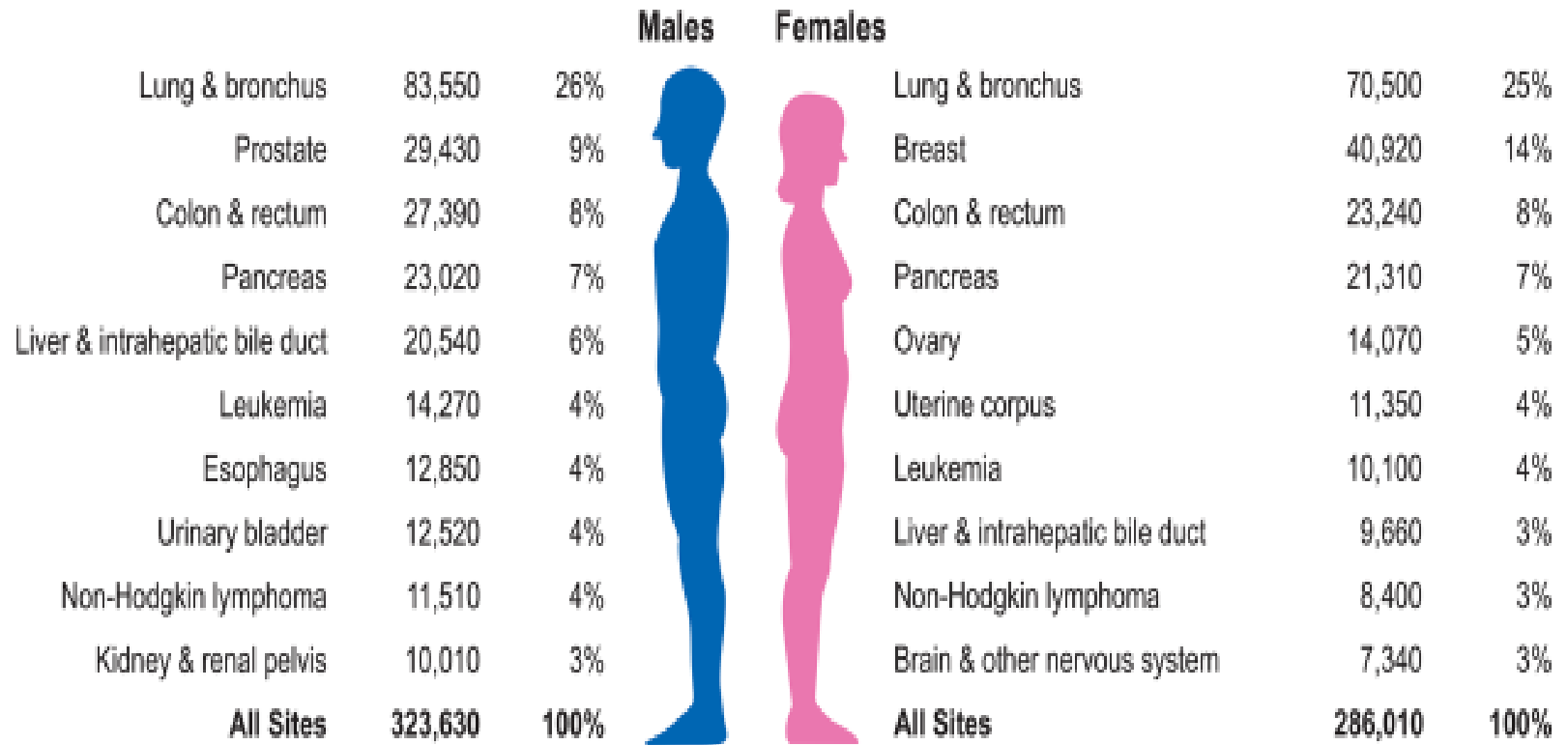

**609,640**

# Causes of cancer

Estimated Percentage of Cancer Cases Caused by Identifiable and/or Potentially Preventable Factors

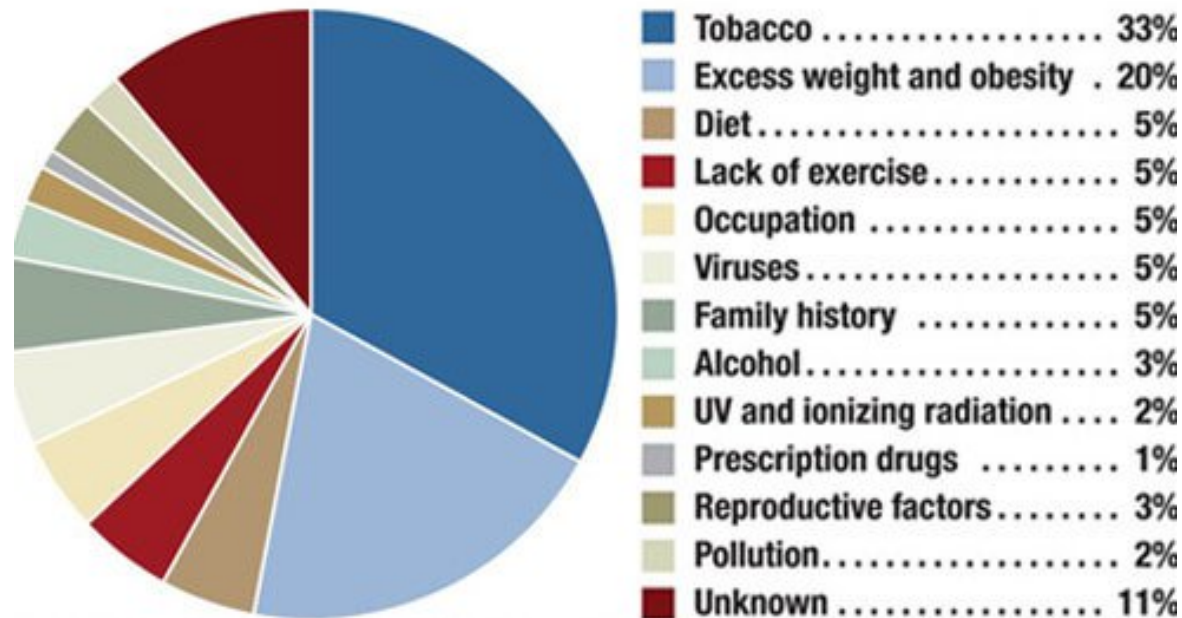

American Association for Cancer Research (AACR) Cancer Progress Report 2012

- Genetics or genes
- Lifestyle: smoking, overweight/obesity, poor dietary habits, lack of exercise, alcohol
- Environment cause: Occupation, UV and other types of radiations
- Viruses and other infections

**Cancer prevention is mainly lifestyle modification**

# 8

## ways to reduce your cancer risk

Up to 1/2 of cancer cases in the United States could be **prevented** through healthy lifestyle behaviors.



### Maintain a healthy weight.

Being overweight or obese means you have excess body fat. You can reduce your risk for cancer by maintaining a healthy weight.



### Eat a plant-based diet.

Eating a healthy diet can help you stay lean. Fill 2/3 of your plate with vegetables, fruits and whole grains. Limiting foods like red meat and processed meat reduces your risk for several types of cancer.



### Stay active.

Being physically active reduces your risk for many cancers. In addition, it can help you maintain a healthy weight. Aim for 30 minutes of physical activity, five days a week.



### Don't smoke or use tobacco.

If you don't smoke or use tobacco products, don't start. If you do smoke, even occasionally, the health benefits of quitting will begin as soon as 20 minutes after your last cigarette. Your health will continue to improve over time.

1  
2  
3  
4



### **Vaccinate your children against cancer.**

The HPV vaccine is the best protection against HPV and related cancers. Boys and girls should complete the vaccine series at age 11 or 12. The HPV vaccine can be given as early as age 9 and up to age 26. HBV vaccine is recommended to reduce this risk of hepatitis and liver cancer.



### **Protect yourself from the sun.**

The best way to protect yourself against skin cancer is to limit your exposure to the UV rays emitted by the sun and tanning beds. If you must be in the sun, wear sunscreen with SPF 30 or higher.



### **Know your family history.**

If you have a family history of cancer, you may be at increased risk. Talk to your family about their medical history so your doctor can assess your risk and help you take precautions against cancer.



### **Get screened.**

Screening exams help detect cancer and pre-cancerous growths early, when they are most treatable. (Men: at ages 50 and older: Digital rectal exam and PSA test/5 years; Colonoscopy/10 years. Women: Clinical breast exam and Pap test start at age 20; mammogram and HPV test from 30; Colonoscopy at 50 or older)

5

6

7

8

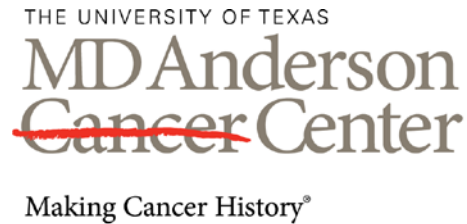

- Regardless of your age practice awareness. This means you should be familiar with your body so that you will notice changes and report them to your doctor without delay.
- If you want to schedule your screening exam at MD Anderson's Cancer Prevention Center, call **713-745-8040** to make your appointment.
- If you believe you may be more likely to develop cancer because of personal or family medical history, visit **[www.mdanderson.org/screeningguidelines](http://www.mdanderson.org/screeningguidelines)** to learn about exams for men/women at increased risk.



# Skin Cancer:

You can prevent it!

American Academy of Dermatology

© 2013 American Academy of Dermatology. All rights reserved.

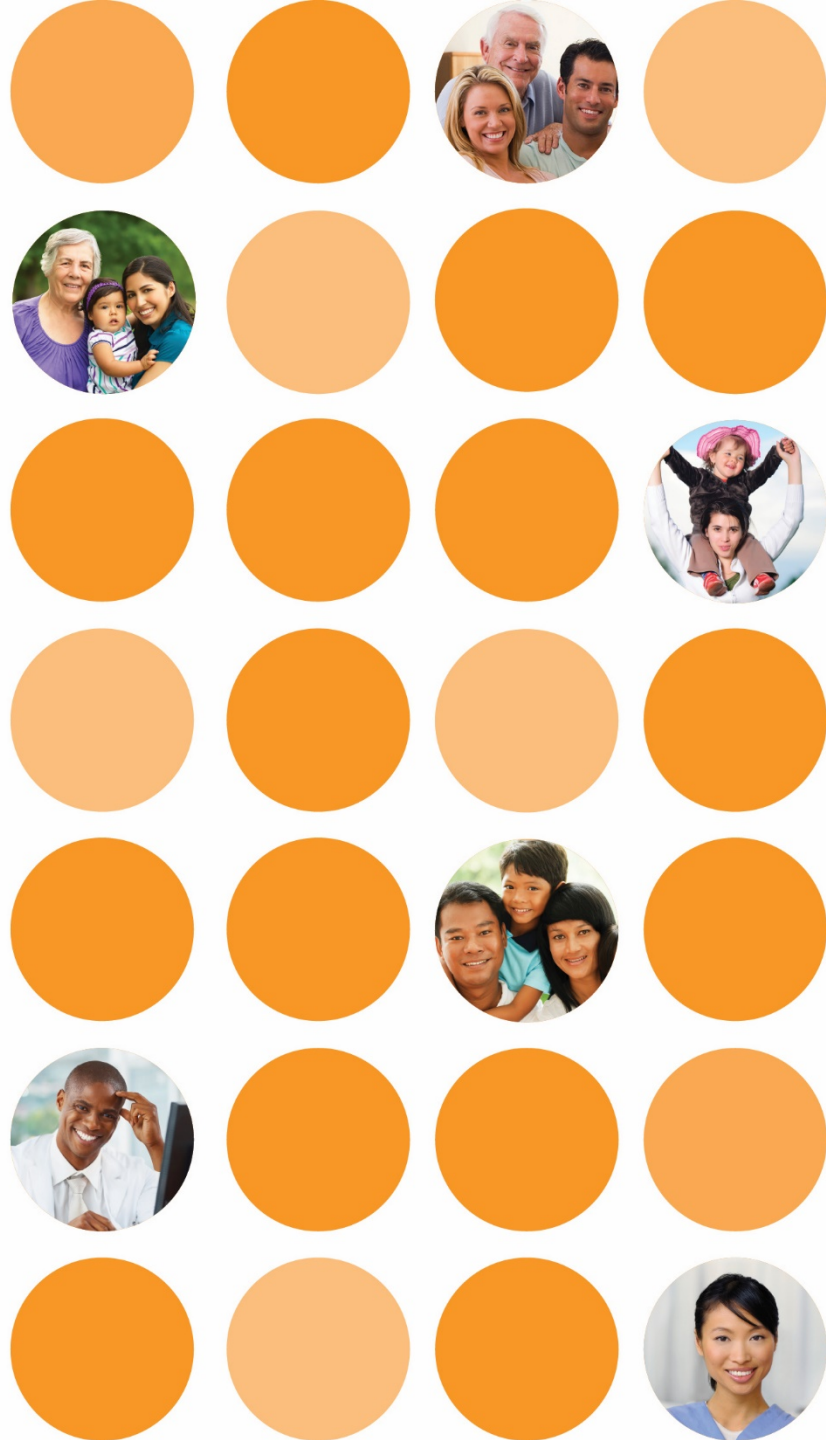

# How does the sun affect your skin?

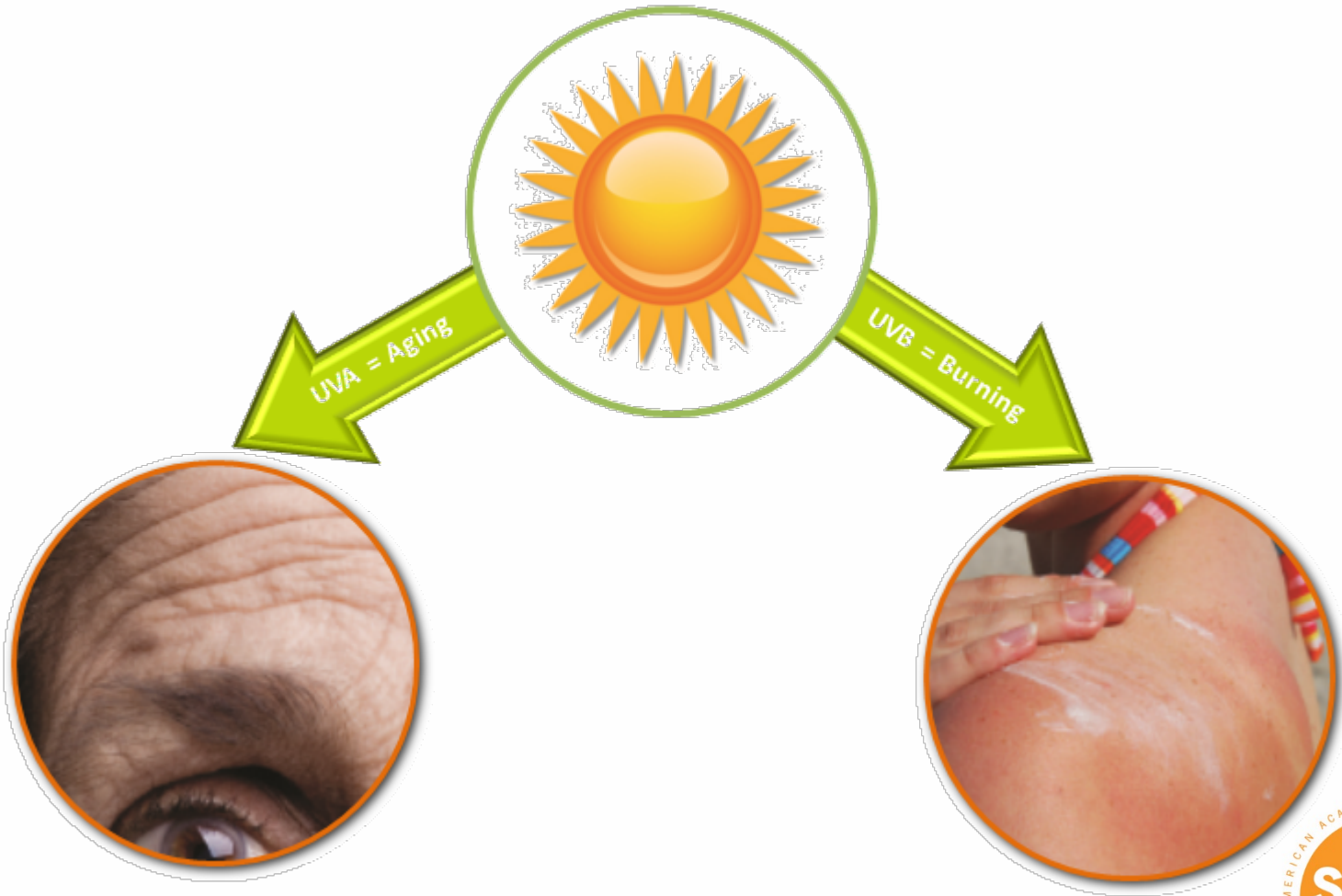

# UV Camera:

## *The Damage Beneath Your Skin*

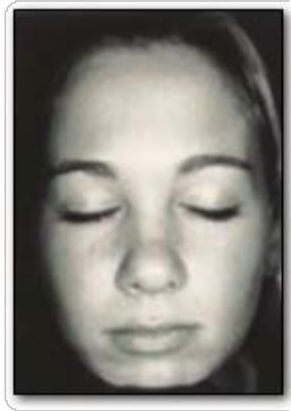

# Which one will it be?

One in five Americans will develop skin cancer in their lifetime.



[www.SpotSkinCancer.org](http://www.SpotSkinCancer.org)

© 2013 American Academy of Dermatology. All rights reserved.



# Types of skin cancer

More than 3.5 million skin cancers in more than 2 million people are diagnosed in the United States every year.

- Basal cell carcinoma
- Squamous cell carcinoma
- Melanoma



Basal cell carcinoma

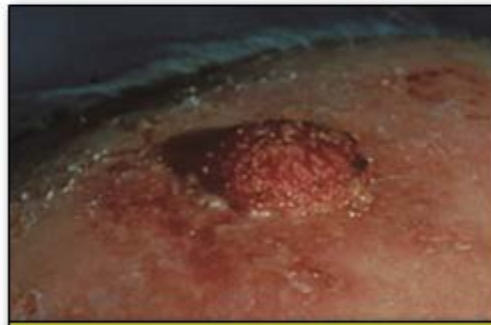

Squamous cell carcinoma



Melanoma



# Basal cell carcinoma

Most common form of cancer



# Squamous cell carcinoma

Second most common skin cancer

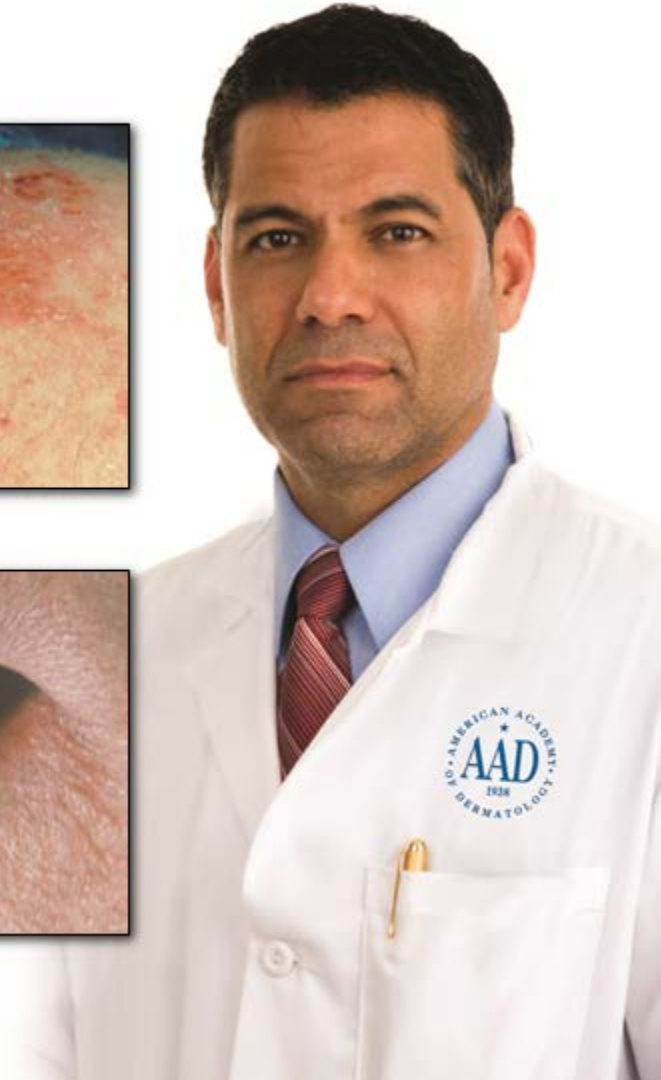

# Melanoma

Deadliest form of skin cancer

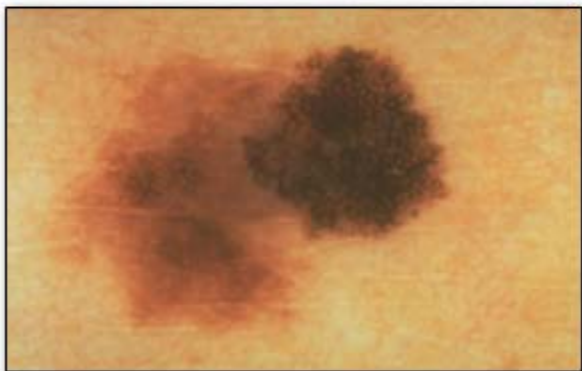
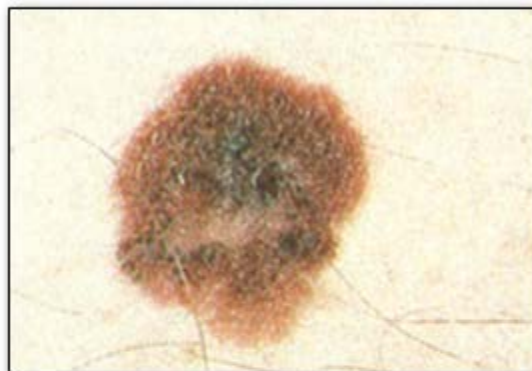
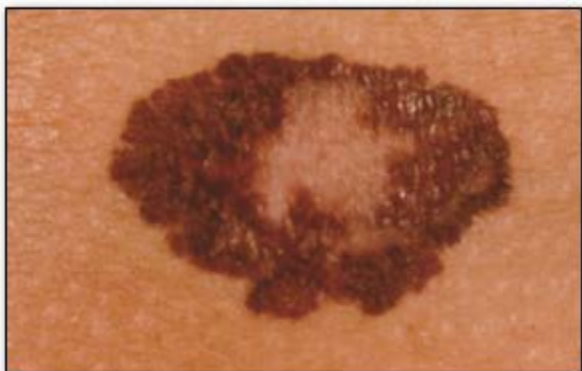

# Melanoma

---

- One American dies from melanoma every hour.
- Most common form of cancer for young adults 25-29 years old.
- Second most common cancer in adolescents and young adults 15-29 years old.



# What does melanoma look like?

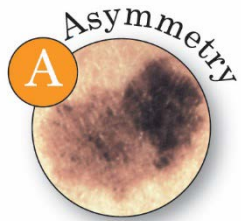

**Asymmetry** – One half is unlike the other half.



**Border** – An irregular, scalloped or poorly defined border.

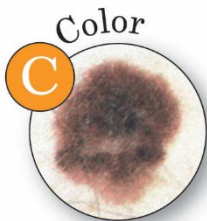

**Color** – Is varied from one area to another; has shades of tan, brown or black, or is sometimes white, red or blue.

# ABCDEs of melanoma

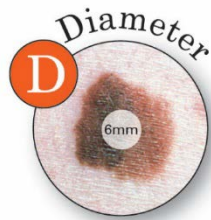

**Diameter** – Melanomas are usually greater than 6mm (the size of a pencil eraser) when diagnosed, but they can be smaller.

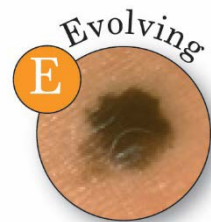

**Evolving** – A mole or skin lesion that looks different from the rest or is changing in size, shape or color.

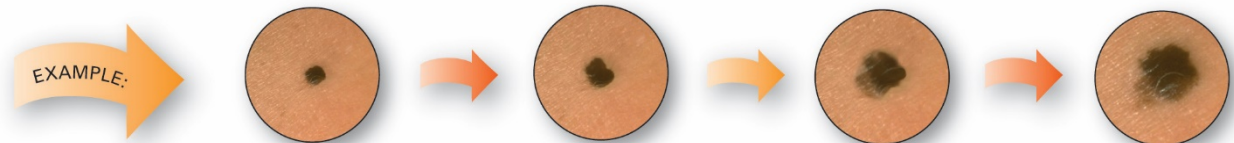

# Screen the one you love

---



# How to spot skin cancer

The American Academy of Dermatology encourages everyone to check your skin regularly

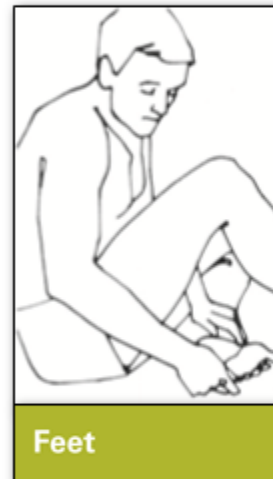
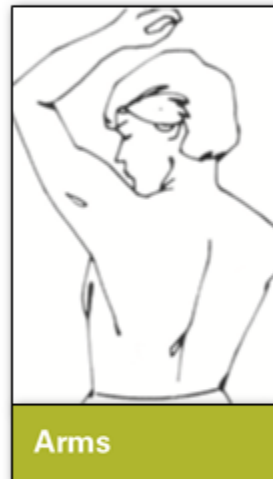

# Prevent skin cancer...



The American Academy of Dermatology recommends consumers choose a sunscreen which states on the label:

**SPF 30 OR HIGHER**

**BROAD SPECTRUM**

Means a sunscreen protects the skin from ultraviolet A (UVA) and ultraviolet B (UVB) rays, both of which can cause cancer.

**WATER RESISTANT**

For up to 40 or 80 minutes. Sunscreen can no longer claim to be waterproof or sweatproof.



**ONE OUNCE OF SUNSCREEN,**  
enough to fill a shot glass, is considered the amount  
needed to cover the exposed areas of the body.

# Prevent skin cancer...

---



# Prevent skin cancer...

---



# American Academy of Dermatology

---



**For more information:**  
(888) 462-DERM (3376)  
[www.SpotSkinCancer.org](http://www.SpotSkinCancer.org)  
[www.aad.org](http://www.aad.org)

[www.SpotSkinCancer.org](http://www.SpotSkinCancer.org)

© 2013 American Academy of Dermatology. All rights reserved.



南通医学院七八级五班全体同学合影 一九八三年八月廿二日



# US PREVENTIVE TASK FORCE RECOMMENDATION

The background is a solid blue gradient. On the right side, there are several white, parallel diagonal lines that sweep from the bottom-left towards the top-right, creating a sense of motion and modern design.

# BLOOD PRESSURE SCREENING: ADULTS

The USPSTF recommends screening for high blood pressure in adults aged 18 years or older. The USPSTF recommends obtaining measurements outside of the clinical setting for diagnostic confirmation before starting treatment

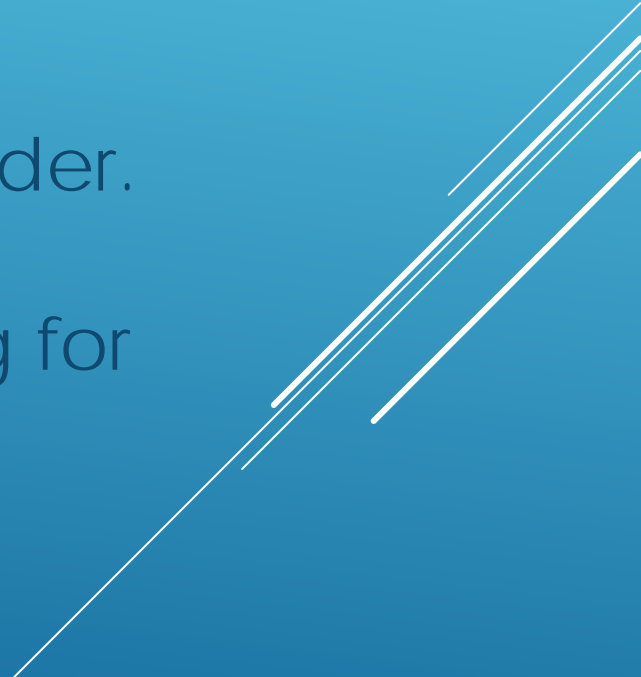
A decorative graphic consisting of several parallel white lines of varying lengths, slanted diagonally from the bottom right towards the top right, set against a blue gradient background.

# OBESITY SCREENING AND COUNSELING:

The USPSTF recommends screening all adults and children for obesity. Clinicians should offer or refer patients with a body mass index of 30 kg/m<sup>2</sup> or higher to intensive, multicomponent behavioral interventions.

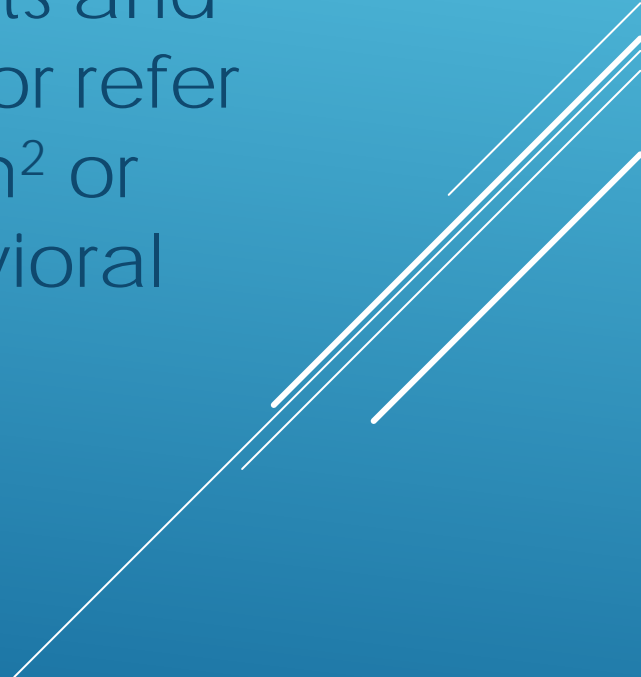
A decorative graphic consisting of several parallel white lines of varying lengths, slanted diagonally from the bottom right towards the top right, located in the lower right quadrant of the slide.

# DIABETES SCREENING

The USPSTF recommends screening for abnormal blood glucose as part of cardiovascular risk assessment in adults aged 40 to 70 years who are overweight or obese. Clinicians should offer or refer patients with abnormal blood glucose to intensive behavioral counseling interventions to promote a healthful diet and physical activity.

Prediabetes: FSBG: 110-124; Ha1c: 5.7-6.4

Diabetes Mellitus: FSBG: >125, Ha1c: >6.5

# ABDOMINAL AORTIC ANEURYSM SCREENING: MEN

The USPSTF recommends one-time screening for abdominal aortic aneurysm by ultrasonography in men ages 65 to 75 years who have ever smoked.

A decorative graphic consisting of several parallel white lines of varying lengths, slanted diagonally from the bottom right towards the top right, set against a blue gradient background.

# ALCOHOL MISUSE: SCREENING AND COUNSELING

The USPSTF recommends that clinicians screen adults age 18 years or older for alcohol misuse and provide persons engaged in risky or hazardous drinking with brief behavioral counseling interventions to reduce alcohol misuse

A decorative graphic consisting of several parallel white lines of varying lengths, slanted diagonally from the bottom right towards the top right, set against the blue background.

# ONE STANDARD DRINK :

1. Beer (5% ETOH), 12 oz (355 ml)
2. Rice Wine (7% ETOH), 8-9 oz (237-266 ml)
3. Wine (12% ETOH), 5 oz (148 ml)
4. Liquid (40% ETOH), 1.5 oz (44 ml)

# BREAST CANCER SCREENING

The USPSTF recommends screening mammography for women, with or without clinical breast examination, every 1 to 2 years for women age 40 years and older.

A decorative graphic consisting of several parallel white lines of varying lengths, slanted diagonally from the bottom right towards the top right, located in the lower right quadrant of the slide.

# BRCA RISK ASSESSMENT AND GENETIC COUNSELING/TESTING

The USPSTF recommends that primary care providers screen women who have family members with breast, ovarian, tubal, or peritoneal cancer with one of several screening tools designed to identify a family history that may be associated with an increased risk for potentially harmful mutations in breast cancer susceptibility genes (*BRCA1* or *BRCA2*). Women with positive screening results should receive genetic counseling and, if indicated after counseling, BRCA testing

# BREAST CANCER PREVENTIVE MEDICATIONS

The USPSTF recommends that clinicians engage in shared, informed decision making with women who are at increased risk for breast cancer about medications to reduce their risk. For women who are at increased risk for breast cancer and at low risk for adverse medication effects, clinicians should offer to prescribe risk-reducing medications, such as tamoxifen or raloxifene



# CERVICAL CANCER SCREENING

The USPSTF recommends screening for cervical cancer in women ages 21 to 65 years with cytology (Pap smear) every 3 years or, for women ages 30 to 65 years who want to lengthen the screening interval, screening with a combination of cytology and human papillomavirus (HPV) testing every 5 years.

A decorative graphic consisting of several parallel white lines of varying lengths, slanted diagonally from the bottom right towards the top right, located in the lower right quadrant of the slide.

# DEPRESSION SCREENING: ADOLESCENTS

The USPSTF recommends screening for major depressive disorder (MDD) in adolescents aged 12 to 18 years. Screening should be implemented with adequate systems in place to ensure accurate diagnosis, effective treatment, and appropriate follow-up.

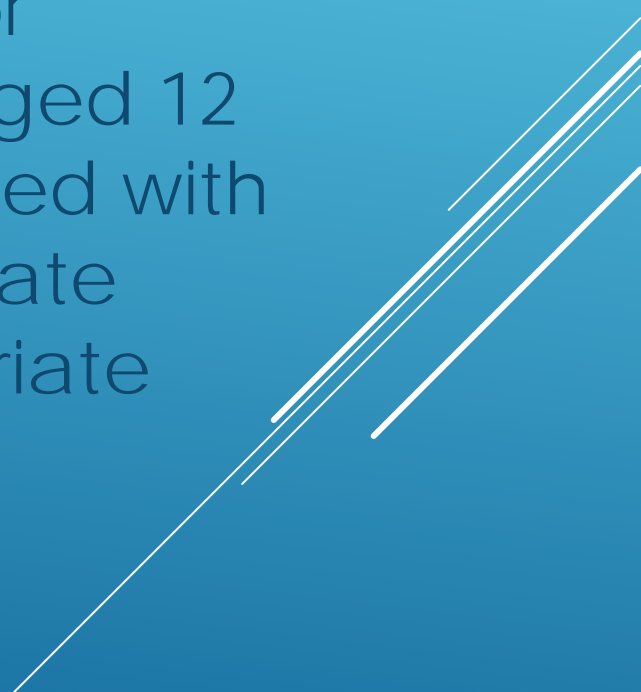
A decorative graphic consisting of several parallel white lines of varying lengths, slanted diagonally from the bottom right towards the top right, located in the lower right quadrant of the slide.

# DEPRESSION SCREENING: ADULTS

The USPSTF recommends screening for depression in the general adult population, including pregnant and postpartum women. Screening should be implemented with adequate systems in place to ensure accurate diagnosis, effective treatment, and appropriate follow-up.

A decorative graphic consisting of several parallel white lines of varying lengths, slanted diagonally from the bottom right towards the top right, set against a blue background.

# FALLS PREVENTION IN OLDER ADULTS: VITAMIN D

The USPSTF recommends vitamin D supplementation to prevent falls in community-dwelling adults age 65 years and older who are at increased risk for falls.

A decorative graphic consisting of several parallel white lines of varying lengths, slanted diagonally from the bottom right towards the top right, set against a blue gradient background.

# OSTEOPOROSIS SCREENING: WOMEN

The USPSTF recommends screening for osteoporosis in women age 65 years and older and in younger women whose fracture risk is equal to or greater than that of a 65-year-old white woman who has no additional risk factors.

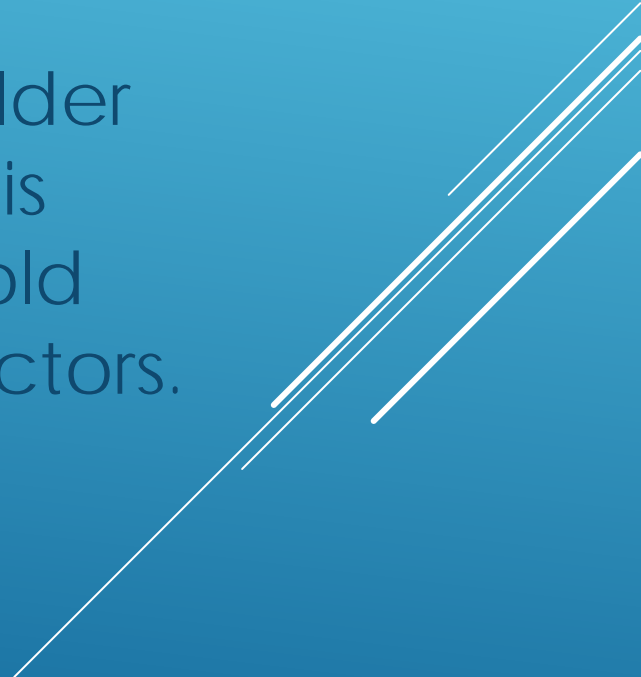
A decorative graphic consisting of several parallel white lines of varying lengths, slanted diagonally from the bottom right towards the top right, located in the lower right quadrant of the slide.

# HEPATITIS B SCREENING:

The USPSTF recommends screening for hepatitis B virus infection in persons at high risk for infection

A decorative graphic consisting of several parallel white lines of varying lengths, slanted diagonally from the bottom right towards the top right, located in the lower right quadrant of the slide.

# COLORECTAL CANCER SCREENING

The USPSTF recommends screening for colorectal cancer starting at age 50 years and continuing until age 75 years

A decorative graphic consisting of several parallel white lines of varying lengths, slanted diagonally from the bottom right towards the top right, located in the lower right quadrant of the slide.

# LUNG CANCER SCREENING

The USPSTF recommends annual screening for lung cancer with low-dose computed tomography in adults ages 55 to 80 years who have a 30 pack-year smoking history and currently smoke or have quit within the past 15 years. Screening should be discontinued once a person has not smoked for 15 years or develops a health problem that substantially limits life expectancy or the ability or willingness to have curative lung surgery



# INTIMATE PARTNER VIOLENCE SCREENING: WOMEN OF CHILDBEARING AGE

The USPSTF recommends that clinicians screen women of childbearing age for intimate partner violence, such as domestic violence, and provide or refer women who screen positive to intervention services. This recommendation applies to women who do not have signs or symptoms of abuse.

# SEXUALLY TRANSMITTED INFECTIONS COUNSELING

The USPSTF recommends intensive behavioral counseling for all sexually active adolescents and for adults who are at increased risk for sexually transmitted infections.

A decorative graphic consisting of several parallel white lines of varying lengths, slanted diagonally from the bottom right towards the top right, set against a blue gradient background.

# STD SCREEN TEST:

The USPSTF recommends that clinicians screen for HIV infection in adolescents and adults ages 15 to 65 years. Younger adolescents and older adults who are at increased risk should also be screened.

Screen for Hepatitis C, Gonorrhea, Chlamydia, Syphilis

A decorative graphic consisting of several parallel white lines of varying lengths and thicknesses, arranged diagonally from the bottom right towards the top right of the slide.

# SKIN CANCER BEHAVIORAL COUNSELING

The USPSTF recommends counseling children, adolescents, and young adults ages 10 to 24 years who have fair skin about minimizing their exposure to ultraviolet radiation to reduce risk for skin cancer

A decorative graphic consisting of several parallel white lines of varying lengths, slanted diagonally from the bottom right towards the top right, located in the lower right quadrant of the slide.

# STATIN PREVENTIVE MEDICATION:

The USPSTF recommends that adults without a history of cardiovascular disease (CVD) use a low- to moderate-dose statin for the prevention of CVD events and mortality when all of the following criteria are met:

- 1) they are ages 40 to 75 years;
- 2) they have 1 or more CVD risk factors (i.e., dyslipidemia, diabetes, hypertension, or smoking);
- 3) they have a calculated 10-year risk of a cardiovascular event of 10% or greater.

# ASPIRIN PREVENTIVE MEDICATION: ADULTS AGED 50 TO 59 YEARS WITH A $\geq 10\%$ 10-YEAR CARDIOVASCULAR RISK

The USPSTF recommends initiating low-dose aspirin use for the primary prevention of cardiovascular disease and colorectal cancer in adults aged 50 to 59 years who have a 10% or greater 10-year cardiovascular risk, are not at increased risk for bleeding, have a life expectancy of at least 10 years, and are willing to take low-dose aspirin daily for at least 10 years.

# TUBERCULOSIS SCREENING: ADULTS

The USPSTF recommends screening for latent tuberculosis infection in populations at increased risk.

A decorative graphic consisting of several parallel white lines of varying lengths, slanted diagonally from the bottom right towards the top right, set against a blue gradient background.

# 中国艺术品的 投资与欣赏

中国美术学院

中国美术学院	中国美术学院
中国美术学院	中国美术学院
中国美术学院	中国美术学院
中国美术学院	中国美术学院
中国美术学院	中国美术学院

# 目 录

## 一、为什么要投资艺术品

1.1 艺术品投资的优劣势

1.2 中国艺术品市场的发展

1.3 中国艺术品市场的结构

## 二、中国艺术品的分类及鉴赏

3.1 中国艺术品的分类

3.2 中国艺术品的鉴赏

## 三、中国的艺术创研、教育单位及艺术机构

3.1 三大国家级艺术创研单位

3.2 八大美院

3.3 其他机构

## 四、关于我们

# 一、为什么要投资艺术品

---

# 1.1 艺术品投资的优劣势

## 房地产投资

- 不可移动性
- 变现能力弱
- 有年限的中国土地使用
- 严格的国家调控政策

## 股票、期货投资

- 业绩掌握在企业领导人手里
- 政策掌握在国家手里
- 操作掌握在庄家手里

## 其他金融投资

- 人民币波动不定，外部环境恶劣
- 缺乏外币投资的基本经验

## 艺术品投资

个人或企业以艺术品为投资标的，既获取投资收益，又可以享受艺术品带来的非凡精神享受。

### 优点

- 稀缺性和不可再生性、保值增值
- 风险小，收益高，可获得精神享受
- 与其它类资产关联性低
- **价格波动性较小，长线收益相对稳定**

### 缺点

- 流通性相对较弱
- 投资期限较长

# 影响艺术品价格的因素



## 艺术品因素

- 艺术品本身的艺术价值和历史地位
- 创作艺术家的历史地位
- 艺术品的稀缺度
- 作品流传和保存状况

## 市场和外部因素

- 国家政治环境和经济发展状况
- 国家对股市房市的政策调控产生的投资趋向变动
- 国民整体文化素质的提高所产生的精神需求
- 通货膨胀和人民币升值趋势

**李可染1964年作《万山红遍》，此幅为李可染七幅《万山红遍》中的尺寸较小的一幅。40多年前以80元价格出售给荣宝斋，1999年在荣宝斋曾以500万元的价格拍出另一幅相同尺寸的《万山红遍》，2015年此幅《万山红遍》以1.84亿元的价格在中国嘉德拍出**

# 1.2 中国艺术品市场的发展

根据瑞银《艺术品银行业务发展研究报告》，当一个国家的人均GDP超过3千美元的时候，往往会出现收藏趋向。达到5千至8千美元时，艺术品收藏会出现一个快速增长期。截止2017年底，中国人均GDP已超过9000美元。

而当人均GDP达到1万美元以上时，就会出现系统的收藏行为。美国、日本、韩国、新加坡等国家的艺术品市场，都是按照这个轨迹发展。

毕加索的精品作品拍卖价格大致在1亿美元左右。中西艺术品的价差还很大。

持续稳定增长的中国经济、通货膨胀、人民币贬值、名家精品的稀缺性将推动中国艺术品价格的稳定攀升。

# 2000年至2010年来中国艺术品市场平均以68%高速增长

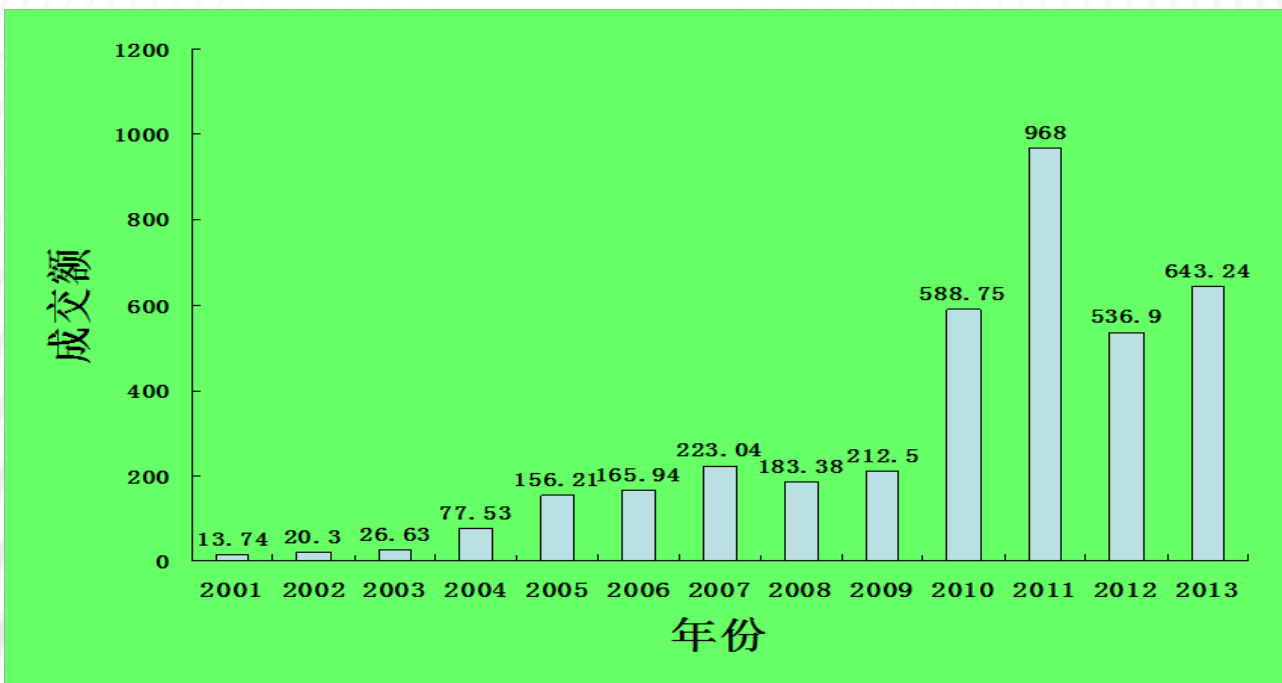

2010年拍卖总成交额573亿元，比2009全年的总成交额225亿增长了348亿。中国的艺术品市场是一个从“回暖”到“复苏”，从“天价”到“火爆”的过程，2010年中国艺术品市场是历史性的一年。

2011年以来，艺术品市场进行了理性地回归。

# 中国艺术品市场呈现触底反弹的信号

经过2011年的断崖式下滑及近五六年的寒冬及调整，市场在回归理性之后呈现出触底反弹，逐步回暖的信号，从2015年春拍到2016年秋拍，嘉德、保利、翰海及香港苏富比等各大拍卖行成交情况来看，中国书画，写实老油画及当代油画等各大板块都出现了复苏迹象。

张大千、颜文梁、吴作人及吴冠中等艺术家作品成交都让人眼前一亮，数件亿元拍品也重回市场。2015年潘天寿的作品《鹰石山花图》以2.7亿的价格成交及李可染的《万山红遍》以1.6亿的价格成交还有吴冠中的作品《周庄》以1.98亿的价格成交对市场注入了新的活力与信心。

齐白石《山水十二条屏》以9.3亿的价格成交更是创造了多项中国艺术品拍卖纪录，不仅刷新了全球中国艺术品的拍卖纪录,而且成为第一件迈入“1亿美元俱乐部”的中国艺术品。综合国家房地产市场及股票市场的调整及国家经济实现软着陆等有利因素，我们认为2018或2019年年春拍开始，中国艺术品市场回暖将成主基调，在今后两三年内中国艺术品市场必将形成新一轮上涨行情。艺术品市场将在2022年至2025年达到新的高峰。

# 1.3 中国艺术品市场的结构

## 从何处购买艺术品

- 画廊
- 艺术博览会
- 艺术投资顾问公司
- 拍卖公司
- 独立经纪人
- 向艺术家直接购买



齐白石《山水十二条屏》 9.3亿的价格成交

## 二.中国艺术品的分类与鉴赏

---

# 3.1中国艺术品的分类

中国艺术品从种类上分可分为

**绘画类艺术品**：素描、速写、中国画、油画、版画、壁画、水粉画、水彩画、漫画、连环画、插画等。

**书法类艺术品**：中堂、条幅、对联、斗方、扇面、其他等书法艺术品。

**青铜器艺术品**：礼器类艺术品、兵器类艺术品、杂器类艺术品、农具类艺术品、青铜铸币类艺术品、铜镜类艺术品、铜炉类艺术品、铜像佛像类艺术品等。

**书籍类艺术品**：古籍善本、陈旧平装书、线装书、鉴赏图书、连环画图书、画报、图册类、摆设图书及其他图书类艺术品等。

**雕塑类艺术品**：石雕类艺术品、木雕类艺术品、竹雕类艺术品、牙雕类艺术品、角雕类艺术品、根雕类艺术品、玻璃钢雕塑类艺术品、砂岩雕塑类艺术品、金属雕塑类艺术品、复合材料类雕塑艺术品等。

**织印染绣类艺术品**：纺织类艺术品、印制类艺术品、染制类艺术品等

**服饰类艺术品**：帽类、鞋袜类、马甲类、褂类、上衣类、袍类、内衣类、泳衣类等其他服饰类艺术品。

**民间工艺品**：民间绘画类艺术品、剪纸类艺术品、民间玩具类艺术品、皮影艺术品、民间工艺类艺术品等。

**文房四宝类艺术品**：笔类、墨类、纸类、砚类及其他配用类艺术品。

**家具类艺术品**：椅凳类、桌案类、床榻类、柜架类、屏风类、

**摄影类艺术品**：风光摄影、人物摄影、静物摄影、新闻摄影、动物摄影、广告摄影以及其他摄影。

**玉器类艺术品**：首饰类玉器、器物类玉器、陈设玉器等。

**珠宝首饰类艺术品**：耳钉、耳环、耳坠、耳线、项链、项圈、腰链、手链、手镯、臂环、脚链、戒指、项坠、胸针、发簪及其他相关佩带艺术品。

**传统工艺品**：漆器、金银器、鼻烟壶、珐琅器、古董钟表、中国风筝等。

**陶瓷类工艺品**：陶类工艺品、瓷器类工艺品、瓦罐类工艺品等。

其中**中国书画**由于历史、审美等诸多因素，为当下诸多艺术种类中的**主流艺术**。以年代划分，中国书画还可以分为**古代书画（宋元明清）**、**近现代书画**、**中国当代书画（解放后）**。

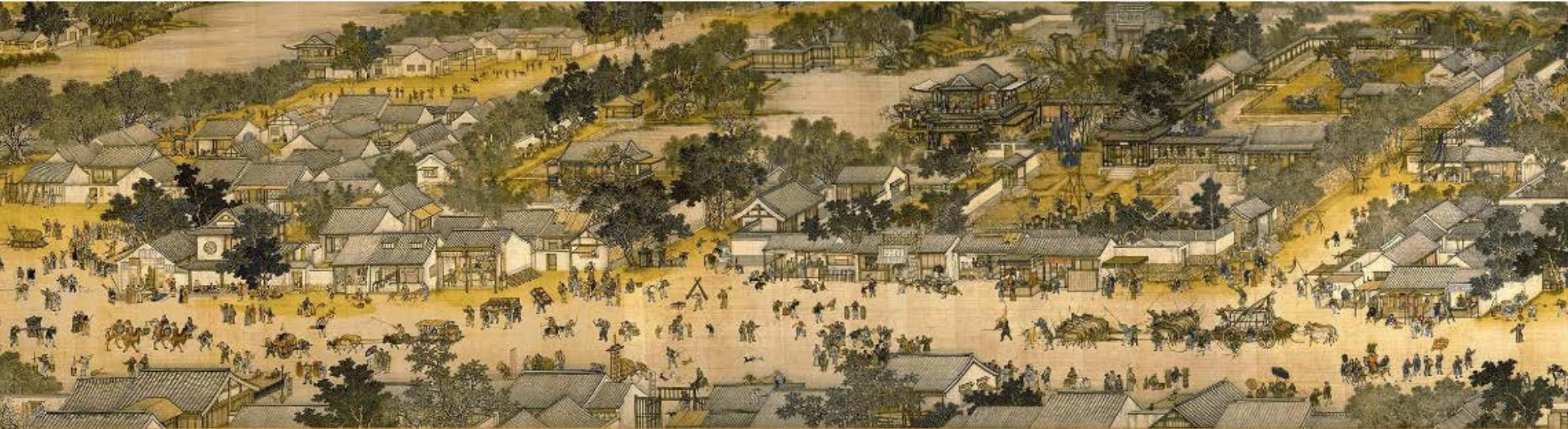

北宋 张择端 《清明上河图》



傅抱石1954年作 《云中君和大司命》



徐悲鸿1951年作 《九州无事乐耕耘》



齐白石1933年作 《莲池书院》

齐白石莲池书院图  
 丁巳年夏月  
 白石画

天  
 下  
 南  
 平

白石画



松柏高立  
 羊之竹柏  
 树高学淡  
 云天日明  
 呼摩回  
 八十六岁  
 齐白石

天  
 下  
 南  
 平

王席奇

齐白石

齐白石《松柏高立图·篆书四言联》



陈逸飞1993年 玉堂春暖 布面 油画



张晓刚1995年作 血缘：大家庭3号



杨飞云 1995荷花屏风



1985年作 小演员

## 3.2中国艺术品的鉴赏

当代著名画家、**油画家**、美术教育家吴冠中曾经说：中国的美盲多于文盲。近四十年，中国经济已经发展到世界第二、然而文化艺术的发展却非常滞后，大多中国人连美术鉴赏的门槛都没有踏入。

艺术品的鉴赏首先要看艺术品是不是独一无二的，前人没有创作过的（唯一性、创造性）再研究一些美术史，结合当时的历史条件才能进行欣赏。

比如说：宋代的美术在各个方面已经达到了高峰，我们觉得一直到现代，虽然有许多美术家，但真正能超越宋代美术有所突破的无有几个。

明清以来我们出了扬州八怪、石涛、八大山人，一些山水画大师。书画的写意性更加向前发展了。近现代也出现了齐白石、徐悲鸿，潘天寿、傅抱石、李可染等足以在美术史上留名的艺术大师。

假如了解了时期的代表人物，要去收藏作品，现代的画家画和历代大师很相像。虽然基本功很好画面很美，但这绝对不是优秀的艺术品，只能属于行画。



吴冠中1997年作 周庄



吴冠中《白桦》两幅

### 三、中国的艺术创研、教育单位及艺术机构

## 3.1三大国家级艺术创研单位

**中国国家画院**是中华人民共和国文化部直属，集美术创作、研究、教育、收藏、普及和交流于一体的国家公益型事业单位。中国国家画院的前身是中国画研究院，1981年画院正式成立，期间诞生了很多在中国当代美术发展史上具有重要影响的艺术大师和美术作品。首任院长由著名中国画大师李可染先生担任，现任院长杨晓阳，常务副院长卢禹舜、副院长张晓凌、张江舟、赵卫、曾来德，纪连彬。

**中国国家画院**下设**国画院、书法篆刻院、油画院、版画院、雕塑院、美术研究院、公共艺术院和青年画院及美术推广办公室**，分别由方增先、龙瑞、沈鹏、詹建俊、郭润文、黄永玉、广军、钱绍武、邵大箴、袁运甫、杜大恺等艺术家担任院长、执行院长、副院长，组成了国内一流的名家领导阵容。中国国家画院现有专业人员近300人，涵盖了国内美术界的名家、大家，堪称当今中国美术界第一流的国家美术团队。

此外，各省市也效仿中国国家画院的建院模式，建立了自己的省级、地级市级的画院，较为出名的省级画院有江苏省画院、浙江省画院、山东省画院、上海画院等，较为出名的市级画院有南京画院、武汉画院等。

**中国国家画院**在30多年的发展历程中经历了三次变革：其前身是成立于1977年的文化部中

国画创作组,1981年经国务院批准，在创作组的基础上成立具备创作、研究、展览、交流、收藏、

培训等多种功能的中国画研究院。创立初的中国画研究院云集了**李可染、蔡若虹、叶浅予、黄胄、刘**

**海粟、陆俨少、吴作人、李苦禅、张仃、华君武、蒋兆和、关山月、黎雄才、亚明、魏紫熙、宋文治**

**、何海霞、田世光**等一大批名家在此从事美术创作，为国家创作保留了大量的美术精品。2006年，

根据中国美术事业发展的需要，经中央机构编制委员会办公室批准，中国画研究院更名为中国国家画院。

在30多年的历程中，中国国家画院的发展与建设融注了四代院领导的心血，彰显了四任院长及领

导班子清晰的学术理念。目前以杨晓阳院长为首的第四代领导班子强调“**中国精神、中国风**

**格、中国标准**”，提出“**大美为真**”的学术理念。

# 中国国家画院·牌楼



# 中国国家画院·回廊



# 中国国家画院·回廊



# 中国国家画院·戏楼



**中国艺术研究院**是我国唯一一所集艺术科研、艺术教育和艺术创作为一体的国家级综合性

学术机构。中国艺术研究院是在新中国建立初期成立的中国戏曲研究院、中国音乐研究所、中国美术

研究所的基础上发展起来的，1980年10月经国务院批准定名。它的建立和发展得到了党和国家领导

人的关怀和支持，1951年，毛泽东同志为其前身中国戏曲研究院成立题词 **“百花齐放，推陈出新**

”并题写院名，周恩来、彭真、陆定一和郭沫若等党和国家领导人都曾为中国艺术研究院题词。

在历任院领导中，贺敬之、王蒙曾以文化部部长兼任中国艺术研究院院长；李希凡、曲润海、冯牧

、张庚、王朝闻、郭汉城、冯其庸、陆梅林、马彦祥、胡风、杨荫浏、葛一虹、周汝昌等学者或艺术

家都曾担任院领导或顾问。原文化部副部长、中国艺术研究院院长、中国非物质文化遗产保护中心主

任王文章任名誉院长。现任院长、中国非物质文化遗产保护中心主任为连辑。

**中国艺术研究院**拥有戏曲研究所、音乐研究所、美术研究所、舞蹈研究所、话剧研究所、

电影电视艺术研究所、红楼梦研究所、马克思主义文艺理论研究所、曲艺研究所、建筑艺术研究所、

艺术人类学研究所、中国文化研究所、摄影艺术研究所、工艺美术研究所等研究机构；拥有《文艺研

究》、《文艺理论与批评》、《美术观察》、《红楼梦学刊》、《中国音乐学》、《中国文化》、《

艺术评论》、《中国摄影家》、《中华文化画报》、《传记文学》、《中国艺术时空》等学术刊物和

文化艺术出版社；拥有中国非物质文化遗产保护中心、中国非物质文化遗产数字化保护中心、亚太地

区非物质文化遗产国际培训中心、文化发展战略研究中心、文化政策研究中心、中国艺术研究推广中

心、全国社会艺术水平考级中心、展览演出中心、艺术创作研究中心等研究中心；拥有中国画院、中

国书法院、中国篆刻艺术院、中国雕塑院、中国油画院、文学院、中国紫砂艺术院、中国设计艺术院

、中国当代艺术院、中国版画院、秋雨书院、范曾文苑等艺术创作机构；拥有中国工艺美术馆、梅兰

芳纪念馆等博物馆；拥有全国唯一独立设置的**艺术学科研究生院**。

北京画院（原名北京中国画院）是新中国成立最早、规模最大的专业画院。北京中国画院于1957年5月14日正式成立。周恩来总理及郭沫若、陆定一、沈雁冰等300余位文化界、美术界知名人士出席了成立大会。周恩来作了长篇讲话，将画院确定为是创作、研究、培养人才、发展我国美术事业、加强对外文化交流的学术机构。

上世纪80年代，沐浴着改革开放的春风，北京画院开始了第二个创作、出版、研究与教学的辉煌时期。这个阶段，由北京画院主办或参与的大型美术展览在国内外频繁亮相；北京画院画家的作品，连续在国际国内的大型美展上获得各种奖项；显示出生机勃勃、蒸蒸日上的发展局面。

进入新世纪以来，北京画院步入了第三个辉煌时期。在北京市委、市政府和市文化局的支持下，北京画院逐步实施了一系列新的改革措施和艺术活动计划；成立了“艺术委员会”和“教育委员会”；根据社会需求策划各种艺术活动，举办各种专题展览；加强画家之间的作品观摩和学术研讨。形成了相互影响、相互促进的学术氛围，呈现出空前活跃的艺术创作与学术探讨新气象。这种生机勃勃的艺术探索局面和多元化的创作倾向，预示着北京画院正在以新的姿态走向更加辉煌的未来。

## 3.2八大美院

**八大美院**是指中国大陆地区最具知名度、专业度和地域代表性的八所美术高等院校，包括**中央美术学院**（中国北京）、**中国美术学院**（浙江杭州）、**湖北美术学院**（湖北武汉）、**西安美术学院**（陕西西安）、**天津美术学院**（中国天津）、**鲁迅美术学院**（辽宁沈阳）、**四川美术学院**（中国重庆）、**广州美术学院**（广东广州）。而一般地级市里也都有美院，有的县级市也有美院的存在。

**中央美术学院**是中华人民共和国教育部直属的唯一一所高等美术学校。现设有中国画学院、造型学院、设计学院、建筑学院、人文学院、城市设计学院、实验艺术学院、艺术管理与教育学院八个专业分院，并设有造型艺术研究所、继续教育学院和附属中等美术学校。学院每年招收中专生（附中）、专科生（成人教育）、本科生、硕士研究生、博士研究生和各类进修生。现有在职教职工572人，在校本科生和研究生4700余名和来自十几个国家的留学生百余名。学院教学科研面积共占地495亩，总建筑面积24.7万平方米。





## 西湖涌金，清波粼粼，象山叠翠，白鹭点点。

作为国内学科最完备、规模最齐整的第一所国立高等美术院校，创立于1928年的**中国美术学院**

历经初创期的艰辛、成熟期的丰硕和拓展期的跃进，始终站在时代艺术的前沿，饱含振兴民族艺术的历史使命感和责任感，充满与世界艺术积极对话的理性精神，对中国当代视觉文化艺术的创新和拓展形成重要的影响。如今的中国美术学院校园更新，理念传承，院系重组，学科拓展，实现了学校历史上的跨越式发展。

**中国美术学院**形成了多层次的办学格局，根据学科布局、学科结构和专业发展需要，提出打造视觉艺术东方学，深化院系结构调整，强化学科发展根基，形成“五学科十+学院”格局。围绕学院发展的特色、优势和定位，聚焦国家需求和文化使命，战略性地提出了“六优”建设目标以及“**新宣言、新乡土、新国际、新动力**”的“**四新突破**”策略，优化学术体系建设，明确建设内容和重点任务，推出综合改革试验区建设。中国美术学院美术学被列为全国重点学科，美术学、设计学、艺术学理论、建筑学等4个学科被列为浙江省一流学科。







## 3.3其他一些创研、教育单位机构

**798艺术区** ( ArtDist ) 位于北京朝阳区酒仙桥街道大山子地区，故又称**大山子艺术区** ( 英文简称

DAD - Dashanzi Art District ) ，原为原国营**798厂**等电子工业的老厂区所在地。如今798已经引起了国内外媒体和大众的广泛关注，成为了北京都市文化的新地标。

此区域西起**酒仙桥路**，东至酒仙桥东路、北起酒仙桥北路，南至**将台路**，面积60多万平方米，因当代艺术和798生活方式闻名于世。艺术区的名字是由北京国营电子工业老厂区的名称沿用而来。在798艺术区的发展过程中形成了798共识，因此，798也指这一艺术区引申出的一种**文化概念**，以及**L****OFT**这种时尚的居住与工作方式，简称798生活方式或798方式。

北京宋庄艺术区

深圳大丰村艺术区

# 中国美术家协会

**中国美术家协会**（简称中国美协）成立于1949年，是中国共产党领导的、全国各民族美术家组成的专业性人民团体，是党和政府联系美术界的桥梁和纽带，是繁荣发展社会主义文艺事业、建设社会主义文化强国的重要力量。中国美术家协会是中国文学艺术界联合会的团体会员。

中国美术家协会实行团体会员和个人会员制。目前有团体会员32个，包括31个省、自治区、直辖市美协,新疆生产建设兵团美协。个人会员15500多人。中国美术家协会的最高权力机构是中国美术家协会全国代表大会。全国代表大会选举产生理事会。理事会选举产生主席一人、副主席若干人组成主席团。主席团任命秘书长一人、副秘书长若干人。中国美术家协会全国代表大会每五年召开一次，全国代表大会闭会期间，由理事会执行代表大会决议。理事会闭会期间，由主席团执行代表大会和理事会的决议，驻会副主席主持协会日常工作。中国美术家协会会址设在北京。

# 中国书法家协会

**中国书法家协会**是中国共产党领导的、全国各民族书法家组成的专业性人民团体，是党和政府联系书法界的桥梁和纽带，是繁荣发展社会主义文艺事业、建设社会主义文化强国的重要力量。中国书法家协会是中国文学艺术界联合会的团体会员。

**中国书法家协会**创建于1981年5月。成立至今，书法在艺术创作、学术研究、书法教育、对外交流和组织管理等方面都有长足的发展。中国书法家协会现有41个团体会员和14000余名个人会员。

**中国书法家协会**设学术委员会、篆书委员会、隶书委员会、楷书委员会、行书委员会、草书委员会、篆刻委员会、刻字硬笔委员会、书法行业建设委员会、书法教育委员会、新闻出版传媒委员会、女书法家委员会、国际交流委员会等13个委员会。

**中国书法家协会**内设机构有办公室、组织联络部、对外联络部、展览部、研究部、国际书法家联合会总会秘书处（筹）。直属单位有中国文联书法艺术中心、中国书法出版传媒有限责任公司(书法出版社、中国书法报社、中国书法杂志社)、中国书法家协会书法培训中心、中国书法家协会书法考级中心、中国书法家协会书法展览中心。

# 四、关于我们

## 美国中国文化艺术基金会

**美国中国文化艺术基金会** ( Chinese Contemporary Culture and Art Foundation USA ) 是一家根据美国联邦社团法条款在美国注册成立的非营利性艺术基金会。该基金会的创办人及主要发起人为著名收藏家、美国国会共和党贸易委员会名誉主席朱瑞凯先生。美国中国文化艺术基金会的宗旨是：艺术促进和谐与繁荣。为中国顶尖艺术家了解世界，走向世界，提供深入、多样化的交流机会，向世界展示中国艺术家的风采。让中国文化艺术真正走向世界。为正在兴起的中国伟大的文艺复兴作出应有的贡献。美国中国文化艺术基金会自成立以来，已邀请了近千位中国顶尖艺术家访问美国，其中油画家有：杨云飞、王沂东、冷军、郭润文、朝弋、谢东明、庞茂琨、龙力游、李贵军、王少伦等。已邀请的国画家有：刘大为、杨晓阳、卢禹舜、张江舟、赵健成、范杨、曾来德、言恭达、徐培晨、王书平等。

美国中国文化艺术基金会自成立以来，先后与美国著名的史密斯宁学会、比尔和美林达盖兹基金会、洛克菲勒基金会、福特基金会、亚洲协会、莫迪艺术基金会、纽约大都会博物馆、波士顿美术馆、华盛顿国立美术馆、惠特尼博物馆、纽约现代艺术博物馆、佛瑞克美术馆、古根海姆博物馆、哈佛大学、耶鲁大学、哥伦比亚大学等学术机构以及著名的哈默画廊、马波罗画廊、芬德利画廊、洛克菲勒画廊等50多家画廊建立起了良好的合作关机。

基金会还在全世界范围内配合中国嘉德等各大拍卖公司及有关机构征集，收集了数百件中国文物及艺术品。为中国文物艺术瑰宝回归国家做出了贡献。邀请了数十位这方面的专家等赴美访问、征集，其中有嘉德总裁王燕南、窦勤、胡妍妍、刘刚等。

我们还连续十年主办、协办及赞助了“文化中国、四海同春”这一大型春节文艺演出活动，为宋祖英、董文华、阎维文等中国艺术家访美或演出做出了贡献。

基金会已和中国国家画院长期合作，共同成立了国家画院海外推广办公室，将进一步加大力度，加快步伐，为中国艺术春天的到来及伟大的中华文艺复兴作出贡献。

# 中国国家画院艺术基金

2015年4月13日，中国国家画院艺术基金在北京成立。

中国国家画院艺术基金的成立主要目的在于促进中国艺术事业的发展，激发艺术家的创作热情；推动全民艺术教育，提高全民艺术素质；使艺术衍生品进入千家万户；实现中国艺术海外推广战略。同时艺术基金的成立也是国家画院自身发展的需要。据介绍，基金成立后，将通过在国内外举办优秀画展、国际平台展销和中外艺术交流等方式，广泛宣传中华优秀传统文化，增强中国文化“软实力”。

名誉理事长：杨晓阳（中国国家画院院长）。

理事长：朱瑞凯（著名收藏家及艺术品经营专家、中国国家画院海外推广及中国艺术研究院海

外艺术交流工程主要创始人之一）

副理事长：

张江舟（中国国家画院副院长）

徐康宁（著名收藏家、金融及艺术投资家、武汉恒基投资有限公司董事长）

赵卫（中国国家画院副院长）

高晔（著名收藏家、武汉恒基投资有限公司总裁）

李萍（著名收藏家、北京水墨雍和艺术基金主席）

理事：纪连彬、范秀云、王艺、王平、陈江红（江苏综艺公司助理总裁）、陈俊峰

（保利香港当代拍卖负责人）、翟优、周通生、李欢。

# 专家委员会

主席：杨晓阳（中国国家画院院长）

专家：

刘大为（中国美协主席）

龙瑞（中国国家画院名誉院长）

卢禹舜（中国国家画院常务副院长）

张晓凌（中国国家画院副院长）

张江舟（中国国家画院副院长）

赵卫（中国国家画院副院长）

曾来德（中国国家画院副院长）

高云（江苏省文化厅副厅长）

王燕南（原嘉德拍卖总裁）

赵旭（保利拍卖董事总经理）

胡妍妍（嘉德拍卖总裁）

戴维（嘉德拍卖近现代书画总经理）

刘明康（国家银监会前主任）

张旭阳（光大银行资产管理部总经理）

刘刚（中央美术学院教授、原嘉德拍卖艺术总监、现为嘉德顾问）

李卫（瀚海拍卖书画部总经理）

安蓓（保利拍卖当代书画总经理）

刘延申（教授、博士生导师）

郑广义（北京琉璃厂潤庐画廊董事长）